Российская Федерация

Краснодарский край
УПРАВЛЕНИЕ ПО ОБРАЗОВАНИЮ И НАУКЕ АДМИНИСТРАЦИИ
МУНИЦИПАЛЬНОГО ОБРАЗОВАНИЯ ГОРОДСКОЙ ОКРУГ
ГОРОД-КУРОРТ СОЧИ
Муниципальное общеобразовательное бюджетное учреждение
средняя общеобразовательная школа № 91 города Сочи
имени Чепнияна Оганеса Киракосовича

354213 г. Сочи Якорная щель ул. Главная 66а тел/факс 8(8622)745-888

УТВЕРЖДЕНО
решением педагогического совета
от «30» августа 2023 года протокол № 1

ДОКУМЕНТ ПОДПИСАН
ЭЛЕКТРОННОЙ ПОДПИСЬЮ
Сертификат: 6056E4C041EF2D1CB301B2CD291540AC
Владелец: **Рейнгардт Татьяна Ивановна**
Действителен: с 22.08.2023 г. по 21.08.2024 г.

РАБОЧАЯ ПРОГРАММА ВОСПИТАНИЯ
МОБУ СОШ № 91 г.Сочи им. Чепнияна О.К

г.Сочи 2023 г

СОДЕРЖАНИЕ

Пояснительная записка..... 3
РАЗДЕЛ 1. ЦЕЛЕВОЙ..... 6
1.1 Цель и задачи воспитания обучающихся..... 6
1.2 Направления воспитания..... 7
1.3 Целевые ориентиры результатов воспитания..... 7
РАЗДЕЛ 2. СОДЕРЖАТЕЛЬНЫЙ..... 13
2.1 Уклад общеобразовательной организации..... 13
2.2 Виды, формы и содержание воспитательной деятельности..... 14
2.2.1 Урочная деятельность..... 14
2.2.2 Внеурочная деятельность..... 16
2.2.3 Классное руководство..... 17
2.2.4 Основные школьные дела..... 18
2.2.5 Внешкольные мероприятия..... 20
2.2.6 Организация предментнопространственной среды..... 21
2.2.7 Взаимодействие с родителями (заонными представителями).....22
2.2.8 Самоуправление..... 23
2.2.9 Профилактика и безопасность.....25
2.2.10 Социальное партнерство..... 26
2.2.11 Профориентация..... 26
РАЗДЕЛ 3. ОРГАНИЗАЦИОННЫЙ..... 27
3.1 Кадровое обеспечение..... 29
3.2 Нормативно-методическое обеспечение.....29
3.3 Требования к условиям работы с обучающимися с особыми образовательными потребностями..... 29
3.4 Система поощрения социальной успешности и проявлений активной жизненной позиции обучающихся..... 30
3.5 Анализ воспитательного процесса..... 31

Пояснительная записка

Программа воспитания МОБУ СОШ № 91 г.Сочи им. Чепнияна О.К (далее - Программа) – основополагающий документ, устанавливающий приоритеты, стратегию и основные направления развития воспитательной работы в школе. Данная программа воспитательной деятельности в школе – это описание системы форм и способов работы с детьми.

Программа разработана с учётом Федерального закона от 29 декабря 2012 г. № 273-ФЗ «Об образовании в Российской Федерации», Стратегии развития воспитания в Российской Федерации на период до 2025 года (распоряжение Правительства Российской Федерации от 29 мая 2015 г. № 996-р) и Плана мероприятий по её реализации в 2021 — 2025 гг. (распоряжение Правительства Российской Федерации от 12 ноября 2020 г. № 2945-р), Стратегии национальной безопасности Российской Федерации (Указ Президента Российской Федерации от 2 июля 2021 г. № 400), федеральных государственных образовательных стандартов (далее — ФГОС) начального общего образования (приказ Минпросвещения России от 31 мая 2021 г. № 286), основного общего образования (приказ Минпросвещения России от 31 мая 2021 г. № 287), среднего общего образования (приказ Минобрнауки России от 17 мая 2012 г. № 413).

Программа основывается на единстве и преемственности образовательного процесса всех уровней общего образования, соотносится с примерными рабочими программами воспитания для организаций дошкольного и среднего профессионального образования.

Программа включает в себя три основных раздела: целевой, содержательный, организационный.

При разработке программы воспитательной работы в МОБУ СОШ № 91 г.Сочи им. Чепнияна О.К, учитывались кадровый потенциал, материальные ресурсы организации.

К программе воспитания прилагается ежегодный календарный план воспитательной работы.

Программа написана на период до 2025 года и представляет собой управленческий документ, предусматривающий реализацию комплекса мероприятий и создание необходимых условий для достижения определенных документами стратегического планирования целей государственной политики в сфере воспитания.

Программа как проект перспективного развития системы воспитания в школе призвана:

- обеспечить достижение целевых показателей Государственной программой Российской Федерации «Развитие образования» на срок 2018-2025 годы и стратегических целей Национального проекта «Образование» в деятельности ОО в области воспитания;
- обеспечить всестороннее удовлетворение воспитательных и образовательных запросов субъектов образовательных отношений;
- консолидировать усилия всех заинтересованных участников образовательных отношений и социального окружения для достижения целей Программы.

Программа призвана помочь классным руководителям создать и реализовать собственные программы воспитания, направленные на решение проблем гармоничного вхождения обучающихся в социальный мир и налаживания ответственных взаимоотношений с окружающими их людьми.

В центре Программы в соответствии с Федеральными государственными образовательными стандартами (далее – ФГОС) общего образования находится личностное развитие обучающихся, формирование у них системных знаний о различных аспектах развития России и мира. Одним из результатов реализации программы станет приобщение

обучающихся к российским традиционным духовным ценностям, правилам и нормам поведения в российском обществе. Программа призвана обеспечить достижение обучающимися личностных результатов, указанных во ФГОС: формирование у обучающихся основ российской идентичности; готовность обучающихся к саморазвитию; мотивацию к познанию и обучению; ценностные установки и социально-значимые качества личности; активное участие в социально-значимой деятельности.

Программа воспитания является обязательной частью основной образовательной программы МОБУ СОШ № 91 г.Сочи им. Чепнияна О.К и призвана помочь всем участникам образовательного процесса реализовать воспитательный потенциал совместной деятельности и тем самым сделать школу воспитывающей организацией.

На основе данной программе классные руководители составляют свою программу воспитательной работы.

РАЗДЕЛ 1. ЦЕЛЕВОЙ

Участниками образовательных отношений являются педагогические и другие работники МОБУ СОШ № 91 г.Сочи им.Чепнияна О.К обучающиеся, их родители (законные представители), представители иных организаций, участвующие в реализации образовательного процесса в соответствии с законодательством Российской Федерации, локальными актами МОБУ СОШ №91 г.Сочи им.Чепнияна О.К . Родители (законные представители) несовершеннолетних обучающихся имеют преимущественное право на воспитание своих детей. Содержание воспитания обучающихся в МОБУ СОШ №91 г.Сочи им.Чепнияна О.К определяется содержанием российских базовых (гражданских, национальных) норм и ценностей, которые закреплены в Конституции Российской Федерации. Эти ценности и нормы определяют инвариантное содержание воспитания обучающихся. Вариативный компонент содержания воспитания обучающихся включает духовно-нравственные ценности культуры, традиционных религий народов России.

Воспитательная деятельность в МОБУ СОШ №91 г.Сочи им.Чепнияна О.К планируется и осуществляется в соответствии с приоритетами государственной политики в сфере воспитания, установленными в Стратегии развития воспитания в Российской Федерации на период до 2025 года (Распоряжение Правительства Российской Федерации от 29.05.2015 № 996-р). Приоритетной задачей Российской Федерации в сфере воспитания детей является развитие высоконравственной личности, разделяющей российские традиционные духовные ценности, обладающей актуальными знаниями и умениями, способной реализовать свой потенциал в условиях современного общества, готовой к мирному созиданию и защите Родины.

1.1 Цель и задачи воспитания обучающихся

Современный национальный воспитательный идеал — это высоконравственный, творческий, компетентный гражданин России, принимающий судьбу Отечества как свою личную, осознающий ответственность за настоящее и будущее своей страны, укорененный в духовных и культурных традициях многонационального народа Российской Федерации.

В соответствии с этим идеалом и нормативными правовыми актами Российской Федерации в сфере образования цель воспитания обучающихся в МОБУ СОШ №91 г.Сочи им.Чепнияна О.К : развитие личности, создание условий для самоопределения и социализации на основе социокультурных, духовнонравственных ценностей и принятых в российском обществе правил и норм поведения в интересах человека, семьи, общества и государства, формирование у обучающихся чувства патриотизма, гражданственности, уважения к памяти защитников Отечества и подвигам Героев Отечества, закону и правопорядку, человеку труда и старшему поколению, взаимного уважения, бережного

отношения к культурному наследию и традициям многонационального народа Российской Федерации, природе и окружающей среде.

Задачи воспитания обучающихся в МОБУ СОШ № 91 г.Сочи им. Чепнияна О.К усвоение ими знаний норм, духовно-нравственных ценностей, традиций, которые выработало российское общество (социально значимых знаний); формирование и развитие личностных отношений к этим нормам, ценностям, традициям (их освоение, принятие); приобретение соответствующего этим нормам, ценностям, традициям социокультурного опыта поведения, общения, межличностных и социальных отношений, применения полученных знаний; достижение личностных результатов освоения общеобразовательных программ в соответствии с ФГОС. Личностные результаты освоения обучающимися общеобразовательных программ включают осознание российской гражданской идентичности, сформированность ценностей самостоятельности и инициативы, готовность обучающихся к саморазвитию, самостоятельности и личностному самоопределению, наличие мотивации к целенаправленной социально значимой деятельности, сформированность внутренней позиции личности как особого ценностного отношения к себе, окружающим людям и жизни в целом.

Воспитательная деятельность в МОБУ СОШ № 91 г.Сочи им. Чепнияна О.К планируется и осуществляется на основе аксиологического, антропологического, культурно-исторического, системно-деятельностного, личностно-ориентированного подходов и с учётом принципов воспитания: гуманистической направленности воспитания, совместной деятельности детей и взрослых, следования нравственному примеру, безопасной жизнедеятельности, инклюзивности, возрастосообразности.

1.2 Направления воспитания

Программа реализуется в единстве учебной и воспитательной деятельности МОБУ СОШ №91 г.Сочи им.Чепнияна О.К по основным направлениям воспитания в соответствии с ФГОС:

- **гражданское воспитание** — формирование российской гражданской идентичности, принадлежности к общности граждан Российской Федерации, к народу России как источнику власти в Российском государстве и субъекту тысячелетней российской государственности, уважения к правам, свободам и обязанностям гражданина России, правовой и политической культуры;
- **патриотическое воспитание** — воспитание любви к родному краю, Родине, своему народу, уважения к другим народам России; историческое просвещение, формирование российского национального исторического сознания, российской культурной идентичности;
- **духовно-нравственное воспитание** — воспитание на основе духовно-нравственной культуры народов России, традиционных религий народов России, формирование традиционных российских семейных ценностей; воспитание честности, доброты, милосердия, справедливости, дружелюбия и взаимопомощи, уважения к старшим, к памяти предков;
- **эстетическое воспитание** — формирование эстетической культуры на основе российских традиционных духовных ценностей, приобщение к лучшим образцам отечественного и мирового искусства;
- **физическое воспитание**, **формирование культуры здорового образа жизни и эмоционального благополучия** — развитие физических способностей с учётом возможностей и состояния здоровья, навыков безопасного поведения в природной и социальной среде, чрезвычайных ситуациях;
- **трудовое воспитание** — воспитание уважения к труду, трудящимся, результатам труда (своего и других людей), ориентация на трудовую деятельность, получение профессии,

личностное самовыражение в продуктивном, нравственно достойном труде в российском обществе, достижение выдающихся результатов в профессиональной деятельности;

- **экологическое воспитание** — формирование экологической культуры, ответственного, бережного отношения к природе, окружающей среде на основе российских традиционных духовных ценностей, навыков охраны, защиты, восстановления природы, окружающей среды;
- **ценности научного познания** — воспитание стремления к познанию себя и других людей, природы и общества, к получению знаний, качественного образования с учётом личностных интересов и общественных потребностей.

1.3 Целевые ориентиры результатов воспитания

Целевые ориентиры результатов воспитания на уровне начального общего образования.

Целевые ориентиры
Гражданско-патриотическое воспитание
Знающий и любящий свою малую родину, свой край, имеющий представление о Родине — России, её территории, расположении. Сознающий принадлежность к своему народу и к общности граждан России, проявляющий уважение к своему и другим народам. Понимающий свою сопричастность к прошлому, настоящему и будущему родного края, своей Родины — России, Российского государства. Понимающий значение гражданских символов (государственная символика России, своего региона), праздников, мест почитания героев и защитников Отечества, проявляющий к ним уважение. Имеющий первоначальные представления о правах и ответственности человека в обществе, гражданских правах и обязанностях. Принимающий участие в жизни класса, МОБУ СОШ № 91 г.Сочи им.Чепнияна О.К в доступной по возрасту социально значимой деятельности.
Духовно-нравственное воспитание
Уважающий духовно-нравственную культуру своей семьи, своего народа, семейные ценности с учётом национальной, религиозной принадлежности. Сознающий ценность каждой человеческой жизни, признающий индивидуальность и достоинство каждого человека. Доброжелательный, проявляющий сопереживание, готовность оказывать помощь, выражающий неприятие поведения, причиняющего физический и моральный вред другим людям, уважающий старших. Умеющий оценивать поступки с позиции их соответствия нравственным нормам, осознающий ответственность за свои поступки. Владеющий представлениями о многообразии языкового и культурного пространства России, имеющий первоначальные навыки общения с людьми разных народов, вероисповеданий. Сознающий нравственную и эстетическую ценность литературы, родного языка, русского языка, проявляющий интерес к чтению.
Эстетическое воспитание
Способный воспринимать и чувствовать прекрасное в быту, природе, искусстве, творчестве людей. Проявляющий интерес и уважение к отечественной и мировой художественной культуре.

Проявляющий стремление к самовыражению в разных видах художественной деятельности, искусстве.
Физическое воспитание, формирование культуры здоровья и эмоционального благополучия
Бережно относящийся к физическому здоровью, соблюдающий основные правила здорового и безопасного для себя и других людей образа жизни, в том числе в информационной среде. Владеющий основными навыками личной и общественной гигиены, безопасного поведения в быту, природе, обществе. Ориентированный на физическое развитие с учётом возможностей здоровья, занятия физкультурой и спортом. Сознающий и принимающий свою половую принадлежность, соответствующие ей психофизические и поведенческие особенности с учётом возраста.
Трудовое воспитание
Сознающий ценность труда в жизни человека, семьи, общества. Проявляющий уважение к труду, людям труда, бережное отношение к результатам труда, ответственное потребление. Проявляющий интерес к разным профессиям. Участвующий в различных видах доступного по возрасту труда, трудовой деятельности.
Экологическое воспитание
Понимающий ценность природы, зависимость жизни людей от природы, влияние людей на природу, окружающую среду. Проявляющий любовь и бережное отношение к природе, неприятие действий, приносящих вред природе, особенно живым существам. Выражающий готовность в своей деятельности придерживаться экологических норм.
Ценности научного познания
Выражающий познавательные интересы, активность, любознательность и самостоятельность в познании, интерес и уважение к научным знаниям, науке. Обладающий первоначальными представлениями о природных и социальных объектах, многообразии объектов и явлений природы, связи живой и неживой природы, о науке, научном знании. Имеющий первоначальные навыки наблюдений, систематизации и осмысления опыта в естественнонаучной и гуманитарной областях знания.

Целевые ориентиры результатов воспитания на уровне основного общего образования.

Целевые ориентиры
Гражданское воспитание
Знающий и принимающий свою российскую гражданскую принадлежность (идентичность) в поликультурном, многонациональном и многоконфессиональном российском обществе, в мировом сообществе. Понимающий сопричастность к прошлому, настоящему и будущему народа России, тысячелетней истории российской государственности на основе исторического просвещения, российского национального исторического сознания. Проявляющий уважение к государственным символам России, праздникам. Проявляющий готовность к выполнению обязанностей гражданина России, реализации своих гражданских прав и свобод при уважении прав и свобод, законных интересов других людей. Выражающий неприятие любой дискриминации граждан, проявлений экстремизма,

терроризма, коррупции в обществе. Принимающий участие в жизни класса, МОБУ СОШ № 91 г.Сочи им.Чепнияна О.К в том числе самоуправлении, ориентированный на участие в социально значимой деятельности.
Патриотическое воспитание
Сознающий свою национальную, этническую принадлежность, любящий свой народ, его традиции, культуру. Проявляющий уважение к историческому и культурному наследию своего и других народов России, символам, праздникам, памятникам, традициям народов, проживающих в родной стране. Проявляющий интерес к познанию родного языка, истории и культуры своего края, своего народа, других народов России. Знающий и уважающий достижения нашей Родины — России в науке, искусстве, спорте, технологиях, боевые подвиги и трудовые достижения, героев и защитников Отечества в прошлом и современности. Принимающий участие в мероприятиях патриотической направленности.
Духовно-нравственное воспитание
Знающий и уважающий духовно-нравственную культуру своего народа, ориентированный на духовные ценности и нравственные нормы народов России, российского общества в ситуациях нравственного выбора (с учётом национальной, религиозной принадлежности). Выражающий готовность оценивать своё поведение и поступки, поведение и поступки других людей с позиций традиционных российских духовно-нравственных ценностей и норм с учётом осознания последствий поступков. Выражающий неприятие антигуманных и асоциальных поступков, поведения, противоречащих традиционным в России духовно-нравственным нормам и ценностям. Сознающий соотношение свободы и ответственности личности в условиях индивидуального и общественного пространства, значение и ценность межнационального, межрелигиозного согласия людей, народов в России, умеющий общаться с людьми разных народов, вероисповеданий. Проявляющий уважение к старшим, к российским традиционным семейным ценностям, институту брака как союзу мужчины и женщины для создания семьи, рождения и воспитания детей. Проявляющий интерес к чтению, к родному языку, русскому языку и литературе как части духовной культуры своего народа, российского общества.
Эстетическое воспитание
Выражающий понимание ценности отечественного и мирового искусства, народных традиций и народного творчества в искусстве. Проявляющий эмоционально-чувственную восприимчивость к разным видам искусства, традициям и творчеству своего и других народов, понимание их влияния на поведение людей. Сознающий роль художественной культуры как средства коммуникации и самовыражения в современном обществе, значение нравственных норм, ценностей, традиций в искусстве. Ориентированный на самовыражение в разных видах искусства, в художественном творчестве.
Физическое воспитание, формирование культуры здоровья и эмоционального благополучия
Понимающий ценность жизни, здоровья и безопасности, значение личных усилий в сохранении здоровья, знающий и соблюдающий правила безопасности, безопасного

поведения, в том числе в информационной среде. Выражающий установку на здоровый образ жизни (здоровое питание, соблюдение гигиенических правил, сбалансированный режим занятий и отдыха, регулярную физическую активность). Проявляющий неприятие вредных привычек (курения, употребления алкоголя, наркотиков, игровой и иных форм зависимостей), понимание их последствий, вреда для физического и психического здоровья. Умеющий осознавать физическое и эмоциональное состояние (своё и других людей), стремящийся управлять собственным эмоциональным состоянием. Способный адаптироваться к меняющимся социальным, информационным и природным условиям, стрессовым ситуациям.
Трудовое воспитание
Уважающий труд, результаты своего труда, труда других людей. Проявляющий интерес к практическому изучению профессий и труда различного рода, в том числе на основе применения предметных знаний. Сознающий важность трудолюбия, обучения труду, накопления навыков трудовой деятельности на протяжении жизни для успешной профессиональной самореализации в российском обществе. Участвующий в решении практических трудовых дел, задач (в семье, МОБУ СОШ № 91 г.Сочи им.Чепнияна О.К своей местности) технологической и социальной направленности, способный инициировать, планировать и самостоятельно выполнять такого рода деятельность. Выражающий готовность к осознанному выбору и построению индивидуальной траектории образования и жизненных планов с учётом личных и общественных интересов, потребностей.
Экологическое воспитание
Понимающий значение и глобальный характер экологических проблем, путей их решения, значение экологической культуры человека, общества. Сознающий свою ответственность как гражданина и потребителя в условиях взаимосвязи природной, технологической и социальной сред. Выражающий активное неприятие действий, приносящих вред природе. Ориентированный на применение знаний естественных и социальных наук для решения задач в области охраны природы, планирования своих поступков и оценки их возможных последствий для окружающей среды. Участвующий в практической деятельности экологической, природоохранной направленности.
Ценности научного познания
Выражающий познавательные интересы в разных предметных областях с учётом индивидуальных интересов, способностей, достижений. Ориентированный в деятельности на научные знания о природе и обществе, взаимосвязях человека с природной и социальной средой. Развивающий навыки использования различных средств познания, накопления знаний о мире (языковая, читательская культура, деятельность в информационной, цифровой среде). Демонстрирующий навыки наблюдений, накопления фактов, осмысления опыта в естественнонаучной и гуманитарной областях познания, исследовательской деятельности.

Целевые ориентиры результатов воспитания на уровне среднего общего образования.

Целевые ориентиры
Гражданское воспитание

Осознанно выражающий свою российскую гражданскую принадлежность (идентичность) в поликультурном, многонациональном и многоконфессиональном российском обществе, в мировом сообществе. Сознающий своё единство с народом России как источником власти и субъектом тысячелетней российской государственности, с Российским государством, ответственность за его развитие в настоящем и будущем на основе исторического просвещения, сформированного российского национального исторического сознания. Проявляющий готовность к защите Родины, способный аргументированно отстаивать суверенитет и достоинство народа России и Российского государства, сохранять и защищать историческую правду. Ориентированный на активное гражданское участие на основе уважения закона и правопорядка, прав и свобод сограждан. Осознанно и деятельно выражающий неприятие любой дискриминации по социальным, национальным, расовым, религиозным признакам, проявлений экстремизма, терроризма, коррупции, антигосударственной деятельности. Обладающий опытом гражданской социально значимой деятельности (в ученическом самоуправлении, волонтёрском движении, экологических, военно-патриотических и др. объединениях, акциях, программах).
Патриотическое воспитание
Выражающий свою национальную, этническую принадлежность, приверженность к родной культуре, любовь к своему народу. Сознающий причастность к многонациональному народу Российской Федерации, Российскому Отечеству, российскую культурную идентичность. Проявляющий деятельное ценностное отношение к историческому и культурному наследию своего и других народов России, традициям, праздникам, памятникам народов, проживающих в родной стране — России. Проявляющий уважение к соотечественникам, проживающим за рубежом, поддерживающий их права, защиту их интересов в сохранении российской культурной идентичности.
Духовно-нравственное воспитание
Проявляющий приверженность традиционным духовно-нравственным ценностям, культуре народов России с учётом мировоззренческого, национального, конфессионального самоопределения. Действующий и оценивающий своё поведение и поступки, поведение и поступки других людей с позиций традиционных российских духовно-нравственных ценностей и норм с осознанием последствий поступков, деятельно выражающий неприятие антигуманных и асоциальных поступков, поведения, противоречащих этим ценностям. Проявляющий уважение к жизни и достоинству каждого человека, свободе мировоззренческого выбора и самоопределения, к представителям различных этнических групп, религий народов России, их национальному достоинству и религиозным чувствам с учётом соблюдения конституционных прав и свобод всех граждан. Понимающий и деятельно выражающий ценность межнационального, межрелигиозного согласия людей, народов в России, способный вести диалог с людьми разных национальностей, отношения к религии и религиозной принадлежности, находить общие цели и сотрудничать для их достижения. Ориентированный на создание устойчивой семьи на основе российских традиционных семейных ценностей; понимания брака как союза мужчины и женщины для создания семьи, рождения и воспитания в семье детей; неприятия насилия в семье, ухода от родительской

ответственности.

Обладающий сформированными представлениями о ценности и значении в отечественной и мировой культуре языков и литературы народов России, демонстрирующий устойчивый интерес к чтению как средству познания отечественной и мировой духовной культуры.

Эстетическое воспитание

Выражающий понимание ценности отечественного и мирового искусства, российского и мирового художественного наследия.

Проявляющий восприимчивость к разным видам искусства, понимание эмоционального воздействия искусства, его влияния на поведение людей, умеющий критически оценивать это влияние.

Проявляющий понимание художественной культуры как средства коммуникации и самовыражения в современном обществе, значения нравственных норм, ценностей, традиций в искусстве.

Ориентированный на осознанное творческое самовыражение, реализацию творческих способностей в разных видах искусства с учётом российских традиционных духовных и нравственных ценностей, на эстетическое обустройство собственного быта.

Физическое воспитание, формирование культуры здоровья и эмоционального благополучия

Понимающий и выражающий в практической деятельности ценность жизни, здоровья и безопасности, значение личных усилий в сохранении и укреплении своего здоровья и здоровья других людей.

Соблюдающий правила личной и общественной безопасности, в том числе безопасного поведения в информационной среде.

Выражающий на практике установку на здоровый образ жизни (здоровое питание, соблюдение гигиены, режим занятий и отдыха, регулярную физическую активность), стремление к физическому совершенствованию, соблюдающий и пропагандирующий безопасный и здоровый образ жизни.

Проявляющий сознательное и обоснованное неприятие вредных привычек (курения, употребления алкоголя, наркотиков, любых форм зависимостей), деструктивного поведения в обществе и цифровой среде, понимание их вреда для физического и психического здоровья.

Демонстрирующий навыки рефлексии своего состояния (физического, эмоционального, психологического), состояния других людей с точки зрения безопасности, сознательного управления своим эмоциональным состоянием, развивающий способности адаптироваться к стрессовым ситуациям в общении, в разных коллективах, к меняющимся условиям (социальным, информационным, природным).

Трудовое воспитание

Уважающий труд, результаты труда, трудовые и профессиональные достижения своих земляков, их вклад в развитие своего поселения, края, страны, трудовые достижения российского народа.

Проявляющий способность к творческому созидательному социально значимому труду в доступных по возрасту социально-трудовых ролях, в том числе предпринимательской деятельности в условиях самозанятости или наёмного труда.

Участвующий в социально значимой трудовой деятельности разного вида в семье, МОБУ СОШ № 91 г.Сочи им.Чепнияна О.К своей местности, в том числе оплачиваемом труде в каникулярные периоды, с учётом соблюдения законодательства.

Выражающий осознанную готовность к получению профессионального образования, к непрерывному образованию в течение жизни как условию успешной профессиональной и

общественной деятельности. Понимающий специфику трудовой деятельности, регулирования трудовых отношений, самообразования и профессиональной самоподготовки в информационном высокотехнологическом обществе, готовый учиться и трудиться в современном обществе. Ориентированный на осознанный выбор сферы трудовой, профессиональной деятельности в российском обществе с учётом личных жизненных планов, потребностей своей семьи, общества.
Экологическое воспитание
Демонстрирующий в поведении сформированность экологической культуры на основе понимания влияния социально-экономических процессов на природу, в том числе на глобальном уровне, ответственность за действия в природной среде. Выражающий деятельное неприятие действий, приносящих вред природе. Применяющий знания естественных и социальных наук для разумного, бережливого природопользования в быту, общественном пространстве. Имеющий и развивающий опыт экологически направленной, природоохранной, ресурсосберегающей деятельности, участвующий в его приобретении другими людьми.
Ценности научного познания
Деятельно выражающий познавательные интересы в разных предметных областях с учётом своих интересов, способностей, достижений. Обладающий представлением о современной научной картине мира, достижениях науки и техники, аргументированно выражающий понимание значения науки в жизни российского общества, обеспечении его безопасности, гуманитарном, социально-экономическом развитии России. Демонстрирующий навыки критического мышления, определения достоверной научной информации и критики антинаучных представлений. Развивающий и применяющий навыки наблюдения, накопления и систематизации фактов, осмысления опыта в естественнонаучной и гуманитарной областях познания, исследовательской деятельности.

РАЗДЕЛ 2. СОДЕРЖАТЕЛЬНЫЙ

2.1 Уклад общеобразовательной организации

МОБУ СОШ № 91 г.Сочи им. Чепнияна О.К является средней общеобразовательной школой, численность обучающихся на 1 сентября 2023 года составляет 240 человек, численность педагогического коллектива – 20 человек. Обучение ведётся с 1 по 11 класс по трем уровням образования: начальное общее образование, основное общее образование, среднее общее образование.

МОБУ СОШ № 91 г.Сочи им. Чепнияна О.К (далее – школа) - это сельская школа, удаленная от культурных и научных центров, спортивных школ и школ искусств. Нет ставок социального педагога, мед. сотрудника качество сети Интернет невысокое и др. Данные факторы не могут не вносить особенности в воспитательный процесс. Но следствием этого являются и положительные стороны.

Социокультурная среда поселка более консервативна и традиционна, чем в городе, сохраняется внутреннее духовное богатство, бережное отношение к Родине и природе. Сельская природная среда естественна и приближена к людям. Наш школьник воспринимает природу как естественную среду собственного обитания.

Сельская школа, объединяя интеллигенцию, является не только образовательным, но и культурным центром поселка.

Круг общения детей здесь не столь обширен, но само общение отличается детальным знанием окружающих людей. В таких условиях у детей значительно раньше формируется уважение к семейным традициям, почитание старших, уважение к людям труда, взаимопомощь. Многие педагоги школы родились в нашем поселке, учились в этой школе, теперь работают в ней. Знают личностные особенности, бытовые условия жизни друг друга, отношения в семьях, что способствуют установлению доброжелательных и доверительных отношений между педагогами, школьниками и их родителями.

В небольшом коллективе интенсивнее идет процесс установления межличностных контактов, существует реальная возможность проявить себя в общем деле. У нас все на виду, что при создании ситуации совместного поиска стимулирует активность учащихся и учителей. Нет резкой обособленности между классами, учащимися разного возраста.

Таким образом, создавая условия для ребенка по выбору форм, способов самореализации на основе освоения общечеловеческих ценностей, учитываем особенности сельской школы.

В школе функционируют отряды волонтеров , Дружина юного пожарного, Юные инспекторы дорожного движения, патриотический отряд "Юнармейцы"

Процесс воспитания основывается на следующих принципах взаимодействия педагогов и школьников:

- неукоснительное соблюдение законности и прав семьи и ребенка, соблюдения конфиденциальности информации о ребенке и семье, приоритета безопасности ребенка при нахождении в школе;
- ориентир на создание психологически комфортной среды для каждого ребенка и взрослого, без которой невозможно конструктивное взаимодействие школьников и педагогов;
- реализация процесса воспитания главным образом через создание в школе детско-взрослых общностей, которые объединяют детей и педагогов содержательными событиями, позитивными эмоциями и доверительными отношениями друг к другу;
- организация основных совместных дел школьников и педагогов как предмета совместной заботы и взрослых, и детей;
- системность, целесообразность и нешаблонность воспитания как условия его эффективности.

Основными традициями воспитания в образовательной организации являются следующие:

- ключевые общешкольные дела, через которые осуществляется интеграция воспитательных усилий педагогов;
- коллективная разработка, коллективное планирование, коллективное проведение и коллективный анализ результатов каждого ключевого дела и большинства используемых для воспитания других совместных дел педагогов и школьников;
- создание таких условий, при которых по мере взросления ребенка увеличивается и его роль в совместных делах (от пассивного наблюдателя до организатора);
- ориентирование педагогов школы на формирование коллективов в рамках школьных классов, кружков, студий, секций и иных детских объединений, на установление в них доброжелательных и товарищеских взаимоотношений;
- явление ключевой фигурой воспитания в школе классного руководителя, реализующего по отношению к детям защитную, личностно развивающую, организационную, посредническую функции.

Основные традиции воспитания в МОБУ СОШ № 91 г.Сочи им. Чепнияна О.К:

– Стержнем годового цикла воспитательной работы школы являются ключевые общешкольные дела, через которые осуществляется интеграция воспитательных усилий педагогов;

– Важной чертой каждого ключевого дела и большинства используемых для воспитания других совместных дел педагогов и школьников является коллективная разработка, коллективное планирование, коллективное проведение и коллективный анализ их результатов;

– В школе создаются такие условия, при которых по мере взросления ребенка увеличивается и его роль в совместных делах (от пассивного наблюдателя до организатора);

– В проведении общешкольных дел отсутствует соревновательность между классами, поощряется конструктивное межклассное и межвозрастное взаимодействие школьников, а также социальная активность;

Учащиеся МОБУ СОШ № 91 г.Сочи им. Чепнияна О.К принимают участие во всех значимых городских мероприятиях и общественными объединениями: Бессмертный полк, День города, День пожилого человека, Всекубанский месячник военно-патриотической работы и т. д. А также учащиеся школы помогают в организации мероприятий подобного типа в качестве волонтёров, ведущих.

Оповещение, а также информация о проведении мероприятий размещаются в открытой группе в социальной сети «ВКонтакте» (https://vk.com/sochischool91).

2.2 Виды, формы и содержание воспитательной деятельности

2.2.1 УРОЧНАЯ ДЕЯТЕЛЬНОСТЬ

Реализация школьными педагогами воспитательного потенциала урока предполагает следующее:

Целевые приоритеты	Методы и приемы

Установление доверительных отношений между учителем и его учениками, способствующих позитивному восприятию учащимися требований и просьб учителя, привлечению их внимания к обсуждаемой на уроке информации, активизации их познавательнойдеятельности;	• Поручение; • просьба учителя; • поддержка; • поощрение.
побуждение школьников соблюдать на уроке общепринятые нормы поведения, правила общения со старшими (учителями) и сверстниками (школьниками), принципы учебной дисциплины и самоорганизации;	• Правила поведения на уроке; • соблюдение техники безопасности в специальных кабинетах; • установка в начале урока «Услышимдруг друга при ответе на уроке».
привлечение внимания школьников к ценностному аспекту изучаемых на уроках явлений, организация их работы с получаемой на уроке социально значимой информацией. отношения;	• Инициирование обсуждения учебнойпроблемы; • высказывание своего мнения; выработка своего отношения к проблеме
использование воспитательных возможностей содержания учебного предмета через демонстрацию детям примеров ответственного, гражданского поведения, проявления человеколюбия и добросердечности, через подбор соответствующих текстов для чтения, задач для решения, проблемных ситуаций для обсуждения в классе;	1. Демонстрация детям примеров ответственного, гражданского поведения,проявления человеколюбия и добросердечности; 2. подбор соответствующих текстов для чтения, задач для решения, проблемных ситуаций для обсуждения в классе.
1. применение на уроке интерактивных форм работы учащихся: интеллектуальных игр, стимулирующих познавательную мотивацию школьников; дидактического театра, где полученные на уроке знания обыгрываются втеатральных постановках; приобретение опыта ведения конструктивного диалога.	• Интеллектуальные игры; • дискуссии; • групповая работа; • работа в парах.
• мотивация детей к получению знаний, налаживанию позитивных межличностных отношений в классе, помогают установлению доброжелательной атмосферы во время урока;	- Игровые моменты на уроке
• Социально значимый опыт сотрудничества и взаимной помощи	- Организация наставничества мотивированных и эрудированныхучащихся

	над их неуспевающими одноклассниками.
• Навык самостоятельного решения теоретической проблемы, навык генерирования и оформления собственных идей, навык уважительного отношения к чужим идеям, навык публичного выступления перед аудиторией, аргументирования и отстаивания своей точки зрения.	- Инициирование и поддержка исследовательской деятельности школьниковв рамках реализации ими индивидуальных и групповых исследовательских проектов.

2.2.2 ВНЕУРОЧНАЯ ДЕЯТЕЛЬНОСТЬ

Воспитание на занятиях школьных курсов внеурочной деятельности преимущественно осуществляется через:

- вовлечение школьников в интересную и полезную для них деятельность, которая предоставит им возможность самореализоваться в ней, приобрести социально значимые знания, развить в себе важные для своего личностного развития социально значимые отношения, получить опыт участия в социально значимых делах;
- поддержку в детских объединениях школьников с ярко выраженной лидерской позицией и установкой на сохранение и поддержание накопленных социально значимых традиций;
- поощрение педагогами детских инициатив и детского самоуправления;
- формирование в кружках, секциях, клубах, и т.п. детско-взрослых общностей, которые могли бы объединять детей и педагогов общими позитивными эмоциями и доверительными отношениями друг к другу;
- создание в детских объединениях традиций, задающих их членам определенные социально значимые формы поведения.

Реализация воспитательного потенциала курсов внеурочной деятельности происходит в рамках следующих выбранных школьниками видов деятельности:

Познавательная деятельность	"Математическая грамотность", "Читательская грамотность","Разговоры о важном", "Орлята России", "Основы финансовой грамотности", "Основы православной культуры", "Счастливый английский язык", "Грамматика немецкого языка", "Финансовая грамотность", "География Краснодарского края", "Страницы истории",	Курсы внеурочной деятельности, направленные на передачу школьникам социально- значимых знаний,развивающие их любознательность, позволяющие привлечь внимание к экономическим, политическим, экологическим проблемам нашего общества»

	"Удивительное рядом", "Занимательная физика"	
Спортивно-оздоравительная деятельность	"Безопасные дороги Кубани", "Самбо в школу", "Навстречу друг друг", "Шахматы", "Мы чемпионы"	Курсы внеурочной деятельности, направленные на физическое развитие школьников, развитие их ценностного отношения к своему здоровью, побуждение к здоровому образу жизни, воспитание силы воли, ответственности.

2.2.3 КЛАССНОЕ РУКОВОДСТВО

Осуществляя работу с классом, классный руководитель организует работу с коллективом класса; индивидуальную работу с учащимися вверенного ему класса; работу с учителями, преподающими в данном классе; работу с родителями учащихся или их законными представителями.

Направление	**Виды деятельности**	**Формы работы**
Работа с классным коллективом	Инициирование и поддержкаучастия класса вобщешкольных ключевых делах, оказание необходимой помощи детям в их подготовке, проведении и анализе.	• выборы актива класса, • выборы членов актива органа ученического самоуправления.
	Организация интересных и полезных для личностногоразвития ребенка совместных дел с учащимися вверенногоему класса.	-классные часы; -спортивные мероприятия; общественно-полезный труд -планирование классных мероприятий.
	Сплочение коллектива класса.	- игры и тренинги на сплочение; -тематические вечера -день здоровья.
Индивидуальная работа с учащимися	Изучение особенностейличностного развития учащихся класса	• наблюдение за поведением школьников в их повседневной жизни; • составление социальных паспортов класса; • групповые и индивидуальные занятия с педагогом-психологом;

	поддержка ребенка в решении важных для него жизненных проблем	• индивидуальные консультации; • индивидуальные беседы; • профориентационные мероприятия.
	Индивидуальная работа со школьниками класса	• Работа с портфолио; • неформальное общение с учащимися; -анализ успехов и неудач.
	Коррекция поведения ребенка	• частные беседы с ребенком и его родителями (законными представителями); • «Тренинги общения» педагога-психолога; • распределение поручений для формирования ответственности; • контроль за успеваемостью каждого учащегося; • контроль за посещаемостью учебных занятий и курсов внеурочной деятельности.
Работа с учителями, преподающими в классе	Привлечение учителей к участию в делах внутри класса	- консультации классного руководителя с учителями-предметниками;
	Привлечение учителей- предметников к участию вродительских собраниях	консультации учителей-предметников на родительских собраниях. родительские лектории; общешкольные мероприятия совместные с родителями (законными представителями)
Работа с родителями учащихся или их законными представителями	Регулярное информирование родителей о школьных успехах и проблемах их детей, о жизни класса в целом	ведение электронного журнала; подготовка информации на сайт школы;
	Помощь родителям школьников или их законным представителям в регулировании отношений между ними, администрациейшколы и учителями-предметниками	заседания Совета профилактики.
	организация родительских собраний, происходящих в режиме обсуждения наиболее острых проблем обучения и воспитания школьников	- родительский лекторий; -родительские собрания совместно с представителями КДН , ПДН.

	создание и организация работы родительского комитета школы участвующего в управлении школой и решении вопросов воспитания и обучения их детей	Собрание родительского комитета школы
	привлечение членов семей школьников к организации и проведению дел класса и школы	- семейные праздники: «День пожилого человека», «День матери», «Папа,мама, я – спортивная семья» и т.д.

2.2.4 ОСНОВНЫЕ ШКОЛЬНЫЕ ДЕЛА

Традиционные общешкольные дела, в которых принимает участие большая часть школьников и которые обязательно планируются, готовятся, проводятся и анализируются совместно педагогами и детьми. Это комплекс коллективных творческих дел, интересных и значимых для школьников, объединяющих их вместе с педагогами в единый коллектив.

Для этого в Школе используются следующие формы работы

На внешкольном уровне:

- социальные проекты "Чистое море- это ты", "Чистый берег-Чистое море" и т.д, ежегодные совместно разрабатываемые и реализуемые школьниками и педагогами комплексы дел (благотворительной, экологической, патриотической, трудовой направленности), ориентированные на преобразование окружающего школу социума:
- патриотическая акция «Бессмертный полк» (проект запущен по инициативе и при непосредственном участии Школы, с 9 мая 2016 года шествие жителей п. Якорная щель с портретами ветеранов Великой Отечественной войны проходит ежегодно);
- акция «Письмо солдату» (накануне Дня защитника Отечества школьники готовят творчески оформленные письма и отправляют их по почте выпускникам школы, проходящим на данный момент срочную службу в Армии) ;
- акция « Свеча памяти» (зажигание свеч 22 июня у памятника на месте захоронения погибших бойцов п.Якорная щель)
- социальный проект « Брось сигаретку- получишь конфетку» (взамен выброшенной сигареты участники проекта(жители поселка) получают конфеты) и др.
- открытые дискуссионные площадки – комплекс открытых дискуссионных площадок.
- общешкольные родительские и ученические собрания, которые проводятся регулярно, в их рамках обсуждаются насущные проблемы;
- Единый День профилактики правонарушений в школе (помимо профилактических мероприятий с обучающимися, проводится встреча родителей и обучающихся с представителями ПДН);
- проводимые для жителей поселка и организуемые совместно с семьями учащихся спортивные состязания, праздники, представления, которые открывают возможности для творческой самореализации школьников и включают их в деятельную заботу об окружающих:
- спортивно-оздоровительная деятельность: состязания «Зарница», «Веселые старты» и т.п. с участием родителей в командах;
- поселковый праздник ко Дню города Сочи (этно-фестиваль « Мы разные, но мы вместе!»), на Масленицу (Чучело обрядовое);

- досугово-развлекательная деятельность: праздники, концерты, конкурсные программы ко Дню матери, 8 Марта, выпускные вечера и т.п. с участием родителей, бабушек и дедушек;

На школьном уровне:

- общешкольные праздники – ежегодно проводимые творческие (театрализованные, музыкальные, литературные и т.п.) дела, связанные со значимыми для детей и педагогов знаменательными датами и в которых участвуют все классы школы:

-День Учителя (поздравление учителей, концертная программа, подготовленная обучающимися);

- День самоуправления в День Учителя (старшеклассники организуют учебный процесс, проводят уроки, общешкольную линейку, следят за порядком в школе и т.п.);

- праздники, концерты, конкурсные программы в Новогодние праздники, Осенние праздники, День матери, 8 Марта, День защитника Отечества, День Победы, выпускные вечера, «Первый звонок», «Последний звонок» и др.;

- торжественные ритуалы посвящения, связанные с переходом учащихся на следующую ступень образования, символизирующие приобретение ими новых социальных статусов в школе и развивающие школьную идентичность детей:

- «Посвящение в первоклассники»;
- «Прием в школьный отряд»;
- «Первый звонок»;
- «Последний звонок».

- церемонии награждения (по итогам недели) школьников и педагогов за активное участие в жизни школы, защиту чести школы в конкурсах, соревнованиях, олимпиадах, значительный вклад в развитие школы:
  -еженедельные общешкольные линейки (по подельникам) с вручением грамот и благодарностей;
- еженедельная церемония поднятия флага РФ, проект "Разговоры о важном"
- награждение на торжественной линейке «Последний звонок» по итогам учебного года Похвальными листами и грамотами обучающихся, а также классов, победивших в конкурсе «Лучший класс школы».

На уровне классов:

- выбор и делегирование представителей классов в общешкольные советы дел, ответственных за подготовку общешкольных ключевых дел;
- участие школьных классов в реализации общешкольных ключевых дел;
- проведение в рамках класса итогового анализа детьми общешкольных ключевых дел, участие представителей классов в итоговом анализе проведенных дел на уровне общешкольных советов дела.

На индивидуальном уровне:

- вовлечение по возможности каждого ребенка в ключевые дела школы в одной из возможных для них ролей: сценаристов, постановщиков, исполнителей, ведущих, декораторов, музыкальных редакторов, корреспондентов, ответственных за приглашение и встречу гостей и т.п.);
- индивидуальная помощь ребенку (при необходимости) в освоении навыков подготовки, проведения и анализа ключевых дел;
- наблюдение за поведением ребенка в ситуациях подготовки, проведения и анализа ключевых дел, за его отношениями со сверстниками, старшими и младшими школьниками, с педагогами и другими взрослыми;

- при необходимости коррекция поведения ребенка через частные беседы с ним, через включение его в совместную работу с другими детьми, которые могли бы стать хорошим примером для ребенка, через предложение взять в следующем ключевом деле на себя роль ответственного за тот или иной фрагмент общей работы.

2.2.5 ВНЕШКОЛЬНЫЕ МЕРОПРИЯТИЯ

Реализация воспитательного потенциала внешкольных мероприятий предусматривает:

○ общие внешкольные мероприятия, в том числе организуемые совместно с социальными партнёрами МОБУ СОШ №91 г.Сочи им.Чепнияна О.К ;

○ внешкольные тематические мероприятия воспитательной направленности, организуемые педагогами по изучаемым в МОБУ СОШ №91 г.Сочи им.Чепнияна О.К учебным
предметам, курсам, модулям;

○ экскурсии, походы выходного дня (в музей, картинную галерею, технопарк, на предприятие и др.), организуемые в классах классными руководителями, в том числе совместно с родителями (законными представителями) обучающихся с привлечением их к планированию, организации, проведению, оценке мероприятия;

○ литературные, исторические, экологические и другие походы, экскурсии, экспедиции, слёты и т. п., организуемые педагогами, в том числе совместно с родителями (законными представителями) обучающихся для изучения историко-культурных мест, событий, биографий проживавших в этой местности российских поэтов и писателей, деятелей науки, природных и историко-культурных ландшафтов, флоры и фауны и др.;

○ выездные события, включающие в себя комплекс коллективных творческих дел, в процессе которых складывается детско-взрослая общность, характеризующаяся доверительными взаимоотношениями, ответственным отношением к делу, атмосферой эмоционально-психологического комфорта.

2.2.6 ОРГАНИЗАЦИЯ ПРЕДМЕТНО-ПРОСТРАНСТВЕННОЙ СРЕДЫ

Реализация воспитательного потенциала предметно-пространственной среды предусматривает совместную деятельность педагогов, обучающихся, других участников образовательных отношений по её созданию, поддержанию, использованию в воспитательном процессе:

- оформление внешнего вида здания, фасада, холла при входе в МОБУ СОШ № 91 г.Сочи им.Чепнияна О.К государственной символикой Российской Федерации, субъекта Российской Федерации, муниципального образования (флаг, герб), изображениями символики Российского государства в разные периоды тысячелетней истории, исторической символики региона;
- организацию и проведение церемоний поднятия (спуска) государственного флага Российской Федерации;
- размещение карт России, регионов, муниципальных образований (современных и исторических, точных и стилизованных, географических, природных, культурологических, художественно оформленных, в том числе материалами, подготовленными обучающимися) с изображениями значимых культурных объектов местности, региона, России, памятных исторических, гражданских, народных, религиозных мест почитания, портретов выдающихся государственных деятелей России, деятелей культуры, науки, производства, искусства, военных, героев и защитников Отечества;

- изготовление, размещение, обновление художественных изображений (символических, живописных, фотографических, интерактивных аудио и видео) природы России, региона, местности, предметов традиционной культуры и быта, духовной культуры народов России;
- организацию и поддержание в МОБУ СОШ №91 г.Сочи им.Чепнияна О.К звукового пространства позитивной духовно-нравственной, гражданско-патриотической воспитательной направленности (звонки-мелодии, музыка, информационные сообщения), исполнение гимна Российской Федерации;
- разработку, оформление, поддержание, использование в воспитательном процессе «мест гражданского почитания» в помещениях общеобразовательной организации или на прилегающей территории для общественно-гражданского почитания лиц, мест, событий в истории России; мемориалов воинской славы, памятников, памятных досок;
- оформление и обновление «мест новостей», стендов в помещениях (холл первого этажа, рекреации), содержащих в доступной, привлекательной форме новостную информацию позитивного гражданско-патриотического, духовно-нравственного содержания, фотоотчёты об интересных событиях, поздравления педагогов и обучающихся и т. п.;
- разработку и популяризацию символики общеобразовательной организации(эмблема, флаг, логотип, элементы костюма обучающихся и т. п.), используемой как повседневно, так и в торжественные моменты;
- подготовку и размещение регулярно сменяемых экспозиций творческих работ обучающихся в разных предметных областях, демонстрирующих их способности, знакомящих с работами друг друга;
- поддержание эстетического вида и благоустройство всех помещений в МОБУ СОШ № 91 г.Сочи им.Чепнияна О.К доступных и безопасных рекреационных зон, озеленение территории при МОБУ СОШ №91 г.Сочи им.Чепнияна О.К ;
- разработку, оформление, поддержание и использование игровых пространств, спортивных и игровых площадок, зон активного и тихого отдыха;
- создание и поддержание в вестибюле или библиотеке стеллажей свободного книгообмена, на которые обучающиеся, родители, педагоги могут выставлять для общего использования свои книги, брать для чтения другие;
- деятельность классных руководителей и других педагогов вместе с обучающимися, их родителями по благоустройству, оформлению школьных аудиторий, пришкольной территории;
- разработку и оформление пространств проведения значимых событий, праздников, церемоний, торжественных линеек, творческих вечеров (событийный дизайн);
- разработку и обновление материалов (стендов, плакатов, инсталляций и др.), акцентирующих внимание обучающихся на важных для воспитания ценностях, правилах, традициях, укладе МОБУ СОШ № 91 г.Сочи им.Чепнияна О.К актуальных вопросах профилактики и безопасности.

Предметно-пространственная среда строится как максимально доступная для обучающихся с особыми образовательными потребностями.

2.2.7 ВЗАИМОДЕЙСТВИЕ С РОДИТЕЛЯМИ (ЗАКОННЫМИ ПРЕДСТАВИТЕЛЯМИ)

Работа с родителями или законными представителями учащихся осуществляется для более эффективного достижения цели воспитания, которое обеспечивается согласованием позиций семьи и школы в данном вопросе. Работа с родителями или законными представителями учащихся осуществляется в рамках следующих видов, форм и содержания деятельности:

Вид деятельности	**Форма деятельности**	**Содержание деятельности**
Групповой уровень		
Организационная Управленческая Просветительская	Общешкольный родительский комитет Управляющий совет	Участие в управлении школы и решении вопросов воспитания и социализации детей
	День открытыхдверей	Посещение родителями учебных и внеучебных занятий для получения представления о ходе учебно-воспитательного процесса.
	Общешкольные родительские собрания	Обсуждение наиболее острых проблемобучения и воспитания детей.
	Родительскиесобрания	Решение актуальных вопросов, проблем,связанных организацией образовательной деятельности.
	Родительские форумы	Обсуждение интересующих родителей вопросов; виртуальная консультация психологов, педагогов, социальных работников (в течение учебного года).
	Отчетные концерты творческих коллективов	Знакомство с творческими успехами и достижениями детей.
Спортивно-оздоровительная	Семейные спортивныеакции	Пропаганда ЗОЖ, сплочение классного коллектива в рамках проведения семейных спортивныхакций.
Индивидуальный уровень		
Просветительская	Школьная служба примирения	Решение острых конфликтных ситуаций.
	Школьный Совет профилактики	Решение острых проблем, связанных собучением и воспитанием конкретного ребёнка.

	Общешкольные и внутриклассные дела	Организация совместных дел, содействующих укреплению связи семьи и школы в деле воспитания, социализации, обучения и профилактики негативных проявлений среди учащихся.
	Индивидуальные консультации	Координация воспитательных усилий педагогов и родителей с целью укрепления связи семьи и школы в деле воспитания, социализации и решения возникших проблем, острых конфликтныхситуаций.

2.2.8 САМОУПРАВЛЕНИЕ

Поддержка детского самоуправления в школе помогает педагогам воспитывать в детях инициативность, самостоятельность, ответственность, трудолюбие, чувство собственного достоинства, а школьникам – предоставляет широкие возможности для самовыражения и самореализации. Поскольку учащимся младших и подростковых классов не всегда удается самостоятельно организовать свою деятельность, детское самоуправление иногда и на время может трансформироваться (посредством введения функции педагога-куратора) в детско-взрослое самоуправление.

Детское самоуправление в школе осуществляется следующим образом

На уровне школы:

- через деятельность выборного Совета обучащихся школы (далее СОШ), создаваемого для учета мнения школьников по вопросам управления образовательной организацией и принятия административных решений, затрагивающих их права и законные интересы;
- через деятельность творческих советов дела, отвечающих за проведение тех или иных конкретных мероприятий, праздников, вечеров, акций и т.п.;

На уровне классов:

- через деятельность выборных по инициативе и предложениям учащихся класса лидеров (старост), представляющих интересы класса в общешкольных делах и призванных координировать его работу с работой СОШ и классных руководителей;
- через деятельность выборных органов самоуправления, отвечающих за различные направления работы класса;

На индивидуальном уровне:

- через вовлечение школьников в планирование, организацию, проведение и анализ общешкольных и внутриклассных дел;

через реализацию функций школьниками, отвечающими за различные направления работы в классе

Структура ученического самоуправления:

Общее собрание обучающихся

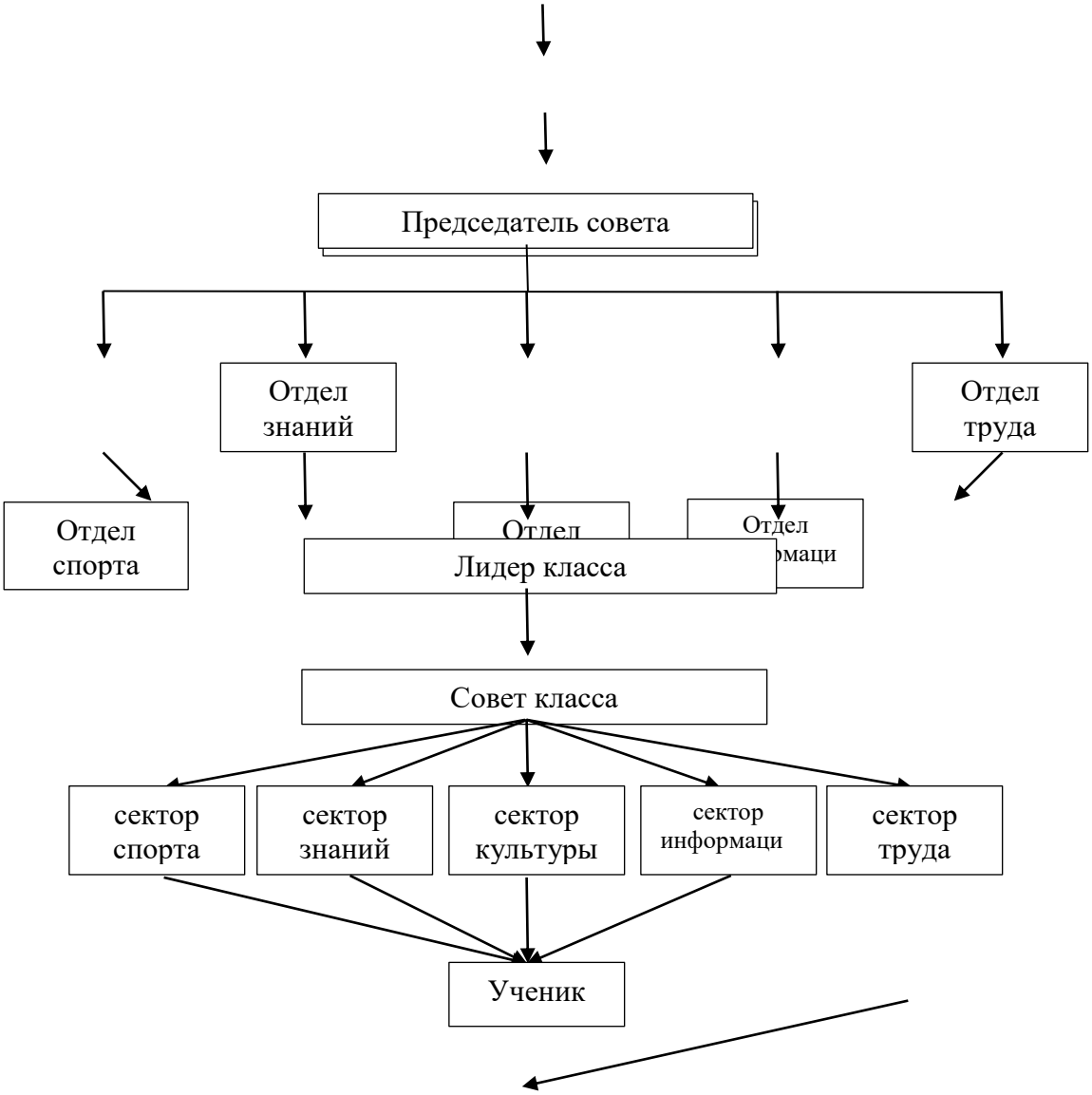
Председатель совета
Отдел знаний
Отдел труда
Отдел спорта
Отдел
Отдел
Лидер класса
Совет класса
сектор спорта
сектор знаний
сектор культуры
сектор информаци
сектор труда
Ученик

2.2. 9 ПРОФИЛАКТИКА И БЕЗОПАСНОСТЬ

Совместная деятельность педагогов, школьников, родителей по направлению «Профилактика» включает в себя развитие творческих способностей и коммуникативных навыков детей, формирование здорового образа жизни, воспитание культуры поведения. Создание условий для формирования желаний учащихся приносить пользу обществу, уважение к правам и свободам человека, позитивного отношения к жизни, стрессоустойчивости, воспитанию законопослушного поведения реализуется через следующие направления:

·краевая программа «Антинарко», направленная на профилактику потребления несовершеннолетними наркотических, токсических и других психоактивных веществ (ПАВ), алкогольной продукции, табакокурения;

·обеспечение психологической безопасности для благополучного и безопасного детства, формирование жизнестойкости несовершеннолетних. Общей причиной подросткового суицида является социально-психологическая дезадаптация, возникающая под влиянием острых психотравмирующих ситуаций;

·приоритетным направлением деятельности по защите детей от жестокого обращения является первичная профилактика –предупреждение возникновения факторов риска проявления жестокого обращения, выявлениеи коррекция проблем в семейных отношениях на ранней стадии, обеспечение условий для эффективного выполнения функций семьей (репродуктивной, педагогической, функции социализации и т.д.);

·краевая акция «Внимание –дети!», направлена на повышение сознательности водителей,повышение безопасности дорожного движения и недопущения дорожно-транспортных происшествий с участием детей;

·межведомственная профилактическая акция «Подросток», направлена на профилактику безнадзорности и правонарушений несовершеннолетних, организацию отдыха и занятости в летний период детей и подростков, состоящих в социально-опасном положении, состоящих на профилактическом учете в органах внутренних и образовательном учреждении;

·классные часы, беседы, диспуты, круглые столы, акции, выпуск информационных листовок по реализации закона Краснодарского края No4100-КЗ «О мерах по профилактике безнадзорности и правонарушений несовершеннолетних в Краснодарском крае»;

·привлечение школьников к проблеме межэтнических отношений, через организацию классных часов, круглых столов, мастер-классов;

·участие педагогических работников, родителей обучающихся в рейдах Добровольной народной дружины (ДНД);

·мониторинг ежедневной занятости учащихся, состоящих на всех видах профилактического учета;

·заседание Совета профилактики; работа специалистов Штаба воспитательной работы;

·коллективные и индивидуальные профилактические беседы с учащимися школьным инспектором ОПДН, наркологом, представителями духовенства;

·спортивно-массовые мероприятия, направленные на пропаганду занятий спортом и здорового образа жизни;

·программа « Семья на ладошке»

·ежегодный подворовый обход педагогическими работниками, целью которого является раннее выявление беспризорных и безнадзорных несовершеннолетних.

2.2.10 СОЦИАЛЬНОЕ ПАРТНЕРСТВО

Реализация воспитательного потенциала социального партнёрства предусматривает:

- участие представителей организаций-партнёров, в том числе в соответствии с договорами о сотрудничестве, в проведении отдельных мероприятий в рамках рабочей программы воспитания и календарного плана воспитательной работы (дни открытых дверей, государственные, региональные, школьные праздники, торжественные мероприятия и т. п.);
- участие представителей организаций-партнёров в проведении отдельных уроков, внеурочных занятий, внешкольных мероприятий соответствующей тематической направленности;
- проведение на базе организаций-партнёров отдельных уроков, занятий, внешкольных мероприятий, акций воспитательной направленности;
- проведение открытых дискуссионных площадок (детских, педагогических, родительских) с представителями организаций-партнёров для обсуждений актуальных проблем, касающихся жизни МОБУ СОШ № 91 г.Сочи им. Чепнияна О.К, муниципального образования, региона, страны;
- реализация социальных проектов, совместно разрабатываемых обучающимися, педагогами с организациями-партнёрами благотворительной, экологической, патриотической, трудовой и т. д. направленности, ориентированных на воспитание обучающихся, преобразование окружающего социума, позитивное воздействие на социальное окружение

2.2.11 ПРОФОРИЕНТАЦИЯ

Совместная деятельность педагогов и школьников в МОБУ СОШ № 91 г.Сочи им. Чепнияна О.К понаправлению «профориентация» включает в себя:

Направление работы	Мероприятия
Профессиональное просвещение	-реализация урочных и внеурочных мероприятий по профориентации для 5-9 классов («Уроки самоопределения») -организация встреч представителямиразных профессий; -классные часы -родительские собрания «Роль семьи ввыборе профессии»; виртуальная экскурсия по производствам, образовательным организациям. -участие в ежегодной выставки-ярмарки учебных и рабочих мест « Сделай свой выбор»
Диагностика и консультирование по проблеме профориентации	• индивидуальные консультации педагога-психолога для школьников и их родителей по вопросам склонностей, способностей, дарований и иных индивидуальных особенностей детей с учетом их возраста, которые могут иметь значение в процессе выбора ими профессии.
Организация профессиональных проб	- открытые уроки «ПроеКТОриЯ» - проект «Билет в будущее»

РАЗДЕЛ 3. ОРГАНИЗАЦИОННЫЙ

3.1 Кадровое обеспечение

Непрерывность профессионального развития педагогических и иных работников МОБУ СОШ №91 г.Сочи им.Чепнияна О.К , участвующих в разработке и реализации рабочей программы воспитания характеризуется долей работников, повышающих квалификацию не реже 1 раза в 3 года.

Ожидаемый результат повышения квалификации — профессиональная готовность работников МОБУ СОШ №91 г.Сочи им.Чепнияна О.К к реализации ФГОС в реализации программы воспитания обеспечение оптимального вхождения работников образования в систему ценностей современного образования, освоение системы требований к структуре рабочей программы воспитания, результатам и условиям реализации, а также системы оценки итогов воспитательной деятельности обучающихся, овладение учебно-методическими и

информационно-методическими ресурсами, необходимыми для успешного решения задач ФГОС.

Одним из важнейших механизмов обеспечения необходимого квалификационного уровня педагогических работников, участвующих в разработке и реализации рабочей программы воспитания, является система методической работы, обеспечивающая сопровождение деятельности педагогов на всех этапах реализации требований ФГОС. Актуальные вопросы реализации рабочей программы воспитания рассматриваются методическим объединением, действующими в МОБУ СОШ № 91 г.Сочи им.Чепнияна О.К, а также методическими и учебно-методическими объединениями в сфере общего образования, действующими на муниципальном и региональном уровнях.

Педагогическими работниками образовательной организации системно разрабатываются методические темы, отражающие их непрерывное профессиональное развитие.

В 2023-2024 учебном году в школе сформированы 17 класс-комплекта, за каждым из них закреплен классный руководитель.

Воспитательное подразделение школы включает в себя:

заместитель директора по воспитательной работе – 1;

советник директора по воспитательной работе – 1 (0,5 ст);

педагог-психолог – 1 (0,5 ст);

тьютор – 1;

логопед-дефектолог – 1.

Психолого-педагогические условия, созданные в МОБУ СОШ № 91 г.Сочи им.Чепнияна О.К, обеспечивают исполнение требований ФГОС к психолого-педагогическим условиям
реализации рабочей программы воспитания:

обеспечивают преемственность содержания и форм организации образовательной и воспитательной деятельности при реализации образовательных программ начального,основного и среднего общего образования;

способствуют социально-психологической адаптации обучающихся к условиям образовательной организации с учётом специфики их возрастного психофизиологического развития, включая особенности адаптации к социальной среде;

способствуют формированию и развитию психолого-педагогической компетентности работников образовательной организации и родителей (законных представителей) несовершеннолетних обучающихся;

обеспечивают профилактику формирования у обучающихся девиантных форм поведения, агрессии и повышенной тревожности.

В процессе реализации рабочей программы воспитанияМОБУ СОШ № 91 г.Сочи им.Чепнияна О.К обеспечивается психолого-педагогическое сопровождение участников образовательных отношений посредством системной деятельности и отдельных мероприятий, обеспечивающих:

- формирование и развитие психолого-педагогической компетентности всех участников образовательных отношений;
- сохранение и укрепление психологического благополучия и психического здоровья обучающихся;
- поддержка и сопровождение детско-родительских отношений;
- формирование ценности здоровья и безопасного образа жизни;

- дифференциация и индивидуализация обучения и воспитания с учётом особенностей когнитивного и эмоционального развития обучающихся;
- мониторинг возможностей и способностей обучающихся, выявление, поддержка и сопровождение одарённых детей;
- создание условий для последующего профессионального самоопределения;
- формирование коммуникативных навыков в разновозрастной среде и среде сверстников
- поддержка детских объединений, ученического самоуправления;
- формирование психологической культуры поведения в информационной среде;
- развитие психологической культуры в области использования ИКТ.

В процессе реализации рабочей программы воспитания осуществляется индивидуальное психолого-педагогическое сопровождение всех участников образовательных отношений, в том числе:

- обучающихся, испытывающих трудности в освоении программы основного общего образования, развитии и социальной адаптации;
- обучающихся, проявляющих индивидуальные способности, и одарённых;
- обучающихся с ОВЗ;
- педагогических, учебно-вспомогательных и иных работников МОБУ СОШ № 91 г.Сочи им.Чепнияна О.К, обеспечивающих реализацию программы начального общего образования;
- родителей (законных представителей) несовершеннолетних обучающихся.

Психолого-педагогическая поддержка участников образовательных отношений реализуется диверсифицировано, на уровне образовательной организации, классов, групп, а также на индивидуальном уровне.

В процессе реализации рабочей программы воспитания используются такие формы психолого-педагогического сопровождения, как:

-диагностика, направленная на определение особенностей статуса обучающегося, которая
может проводиться на этапе перехода обучающегося на следующий уровень образования и в конце каждого учебного года;

-консультирование педагогов и родителей (законных представителей), которое осуществляется педагогическим работником и психологом с учётом результатов диагностики, а также администрацией образовательной организации;

-профилактика, экспертиза, развивающая работа, просвещение, коррекционная работа, осуществляемая в течение всего учебного времени.

3.2 Нормативно-методическое обеспечение

Рабочая программа воспитания муниципального общеобразовательного бюджетного учреждения средней общеобразовательной школы N91 города Сочи имени Чепнияна Оганеса Киракосовича разработана с учётом Федерального закона от 29.12.2012 No 273-ФЗ «Об образовании в Российской Федерации», Стратегии развития воспитания в Российской Федерации на период до 2025 года (Распоряжение Правительства Российской Федерации от 29.05.2015 No 996-р) и Плана мероприятий по её реализации в 2021 — 2025 годах (Распоряжение Правительства Российской Федерации от 12.11.2020 No 2945-р), Стратегии национальной безопасности Российской Федерации (Указ Президента Российской Федерации от 02.07.2021 No 400), федеральных государственных образовательных стандартов (далее — ФГОС) начального общего образования (Приказ Минпросвещения России от 31.05.2021 No 286), основного общего

образования (Приказ Минпросвещения России от 31.05.2021No 287), среднего общего образования (Приказ Минобрнауки России от 17.05.2012No 413), с учетом региональных и муниципальных постановлений, приказов, распоряжений, а также школьных локальных актов и положений.

3.3 Требования к условиям работы с обучающимися с особыми образовательными потребностями

В 2023-2024 учебном году в школе помимо основных программ реализуются: адаптированная основная общеобразовательная программа начального общего образования обучающихся с ЗПР (срок реализации 4 года), адаптированная основная общеобразовательная программа начального общего образования обучающихся с РАС (срок реализации 4 года), адаптированная основная общеобразовательная программа начального общего образования обучающихся для детей с умственной отсталостью вариант 7.1 (срок реализации 4 года), адаптированная основная общеобразовательная программа начального общего образования обучающихся для детей с умственной отсталостью вариант 7.2 (срок реализации 5 лет), утвержденные решением педагогического совета школы протокол No 1 от 28.08.2019 г. приказ No 130- ОВ от 28.08.2019 г, а также адаптированная основная общеобразовательная программа основного общего образования обучающихся с ЗПР (срок реализации – 4 года), адаптированная основная общеобразовательная программа основного общего образования обучающихся с РАС (срок реализации- 4 года), адаптированная основная общеобразовательная программа основного общего образования обучающихся для детей с умственной отсталостью вариант 7.1 (срок реализации 5лет), адаптированная основная общеобразовательная программа основного общего образования обучающихся для детей с умственной отсталостью вариант 7.2 (срок реализации 5 лет) утвержденные решением педагогического совета протокол No1 от 28.08.2019 г, приказ No 130 –ОВ от 28.08.2019г

В воспитательной работе с категориями обучающихся, имеющих особые образовательные потребности: обучающихся с инвалидностью, с ОВЗ, из социально уязвимых групп (например, воспитанники детских домов, из семей мигрантов, билингвы и др.), одарённых, с отклоняющимся поведением, — создаются особые условия.

Особыми задачами воспитания обучающихся с особыми образовательными потребностями являются:

- налаживание эмоционально-положительного взаимодействия с окружающими для их успешной социальной адаптации и интеграции в МОБУСОШ № 91 г.Сочи им.Чепнияна О.К;
- формирование доброжелательного отношения к обучающимся и их семьям со стороны всех участников образовательных отношений;
- построение воспитательной деятельности с учётом индивидуальных особенностей и возможностей каждого обучающегося;
- обеспечение психолого-педагогической поддержки семей обучающихся, содействие повышению уровня их педагогической, психологической, медико-социальной компетентности.

При организации воспитания обучающихся с особыми образовательными потребностями необходимо ориентироваться на:

– формирование личности ребёнка с особыми образовательными потребностями с

использованием адекватных возрасту и физическому и (или) психическому состоянию методов воспитания;

– создание оптимальных условий совместного воспитания и обучения обучающихся с особыми образовательными потребностями и их сверстников, с использованием адекватных вспомогательных средств и педагогических приёмов, организацией совместных форм работы воспитателей, педагогов-психологов, учителей-логопедов, учителей-дефектологов;

– личностно-ориентированный подход в организации всех видов деятельности обучающихся с особыми образовательными потребностями.

3.4 Система поощрения социальной успешности и проявлений активной жизненной позиции обучающихся

Система поощрения проявлений активной жизненной позиции и социальной успешности обучающихся призвана способствовать формированию у обучающихся ориентации на активную жизненную позицию, инициативность, максимально вовлекать их в совместную деятельность в воспитательных целях. Система проявлений активной жизненной позиции и поощрения социальной успешности обучающихся строится на принципах:

- публичности, открытости поощрений (информирование всех обучающихся о награждении, проведение награждений в присутствии значительного числа обучающихся);
- соответствия артефактов и процедур награждения укладу общеобразовательной организации, качеству воспитывающей среды, символике общеобразовательной организации;
- прозрачности правил поощрения (наличие положения о награждениях, неукоснительное следование порядку, зафиксированному в этом документе, соблюдение справедливости при выдвижении кандидатур);
- регулирования частоты награждений (недопущение избыточности в поощрениях, чрезмерно больших групп поощряемых и т. п.);
- сочетания индивидуального и коллективного поощрения (использование индивидуальных и коллективных наград даёт возможность стимулировать индивидуальную и коллективную активность обучающихся, преодолевать межличностные противоречия между обучающимися, получившими и не получившими награды);
- привлечения к участию в системе поощрений на всех стадиях родителей (законных представителей) обучающихся, представителей родительского сообщества, самих обучающихся, их представителей (с учётом наличия ученического самоуправления), сторонних организаций, их статусных представителей;
- дифференцированности поощрений (наличие уровней и типов наград позволяет продлить стимулирующее действие системы поощрения).

Формы поощрения проявлений активной жизненной позиции обучающихся и социальной успешности: индивидуальные и групповые портфолио, рейтинги, благотворительная поддержка.

Ведение портфолио — деятельность обучающихся при её организации и регулярном поощрении классными руководителями, поддержке родителями (законными представителями) по собиранию (накоплению) артефактов, фиксирующих и символизирующих достижения обучающегося.

Портфолио может включать артефакты признания личностных достижений, достижений в группе, участия в деятельности (грамоты, поощрительные письма, фотографии призов, фото изделий, работ и др., участвовавших в конкурсах и т. д.). Кроме индивидуального портфолио, возможно ведение портфолио класса. Рейтинги — размещение имен(фамилий)обучающихся или названий (номеров)групп обучающихся, классовв последовательности, определяемой их успешностью, достижениями в чём-либо.

3.5 Анализ воспитательного процесса

Анализ воспитательного процесса осуществляется в соответствии с целевыми ориентирами результатов воспитания, личностными результатами обучающихся на уровнях начального общего, основного общего, среднего общего образования, установленными соответствующими ФГОС.

Основным методом анализа воспитательного процесса в МОБУ СОШ № 91 г.Сочи им.Чепнияна О.К является ежегодный самоанализ воспитательной работы с целью выявления
основных проблем и последующего их решения с привлечением (при необходимости) внешних экспертов, специалистов.

Планирование анализа воспитательного процесса включается в календарный план воспитательной работы.

Основные принципы самоанализа воспитательной работы:
- взаимное уважение всех участников образовательных отношений;
- приоритет анализа сущностных сторон воспитания ориентирует на изучение прежде всего не количественных, а качественных показателей, таких как сохранение уклада МОБУ СОШ № 91 г.Сочи им.Чепнияна О.К качество воспитывающей среды, содержание и разнообразие деятельности, стиль общения, отношений между педагогами, обучающимися и родителями;
- развивающий характер осуществляемого анализа ориентирует на использование его результатов для совершенствования воспитательной деятельности педагогических работников (знания и сохранения в работе цели и задач воспитания, умелого планирования воспитательной работы, адекватного подбора видов, форм и содержания совместной деятельности с обучающимися, коллегами, социальными партнёрами);
- распределённая ответственность за результаты личностного развития обучающихся ориентирует на понимание того, что личностное развитие — это результат как организованного социального воспитания, в котором МОБУ СОШ № 91 г.Сочи им.Чепнияна О.К участвует наряду с другими социальными институтами, так и стихийной социализации, и саморазвития.

Основные направления анализа воспитательного процесса:

1. Результаты воспитания, социализации и саморазвития обучающихся. Критерием, на основе которого осуществляется данный анализ, является динамика личностного развития обучающихся в каждом классе. Анализ проводится классными руководителями вместе с заместителем директора по воспитательной работе (советником директора по воспитанию, педагогом-психологом, социальным педагогом, при наличии) с последующим обсуждением результатов на методическом объединении классных руководителей или педагогическом совете.

Основным способом получения информации о результатах воспитания, социализации и саморазвития обучающихся является педагогическое наблюдение. Внимание педагогов сосредоточивается на вопросах: какие проблемы, затруднения в личностном развитии обучающихся удалось решить за прошедший учебный год; какие проблемы, затруднения решить не удалось и почему; какие новые проблемы, трудности появились, над чем предстоит работать педагогическому коллективу.

2. Состояние совместной деятельности обучающихся и взрослых. Критерием, на основе которого осуществляется данный анализ, является наличие интересной, событийно насыщенной и личностно развивающей совместной деятельности обучающихся и взрослых.

Анализ проводится заместителем директора по воспитательной работе (советником директора по воспитанию, педагогом-психологом, социальным педагогом, при наличии), классными руководителями с привлечением актива родителей (законных представителей) обучающихся, совета обучающихся. Способами получения информации о состоянии организуемой совместной деятельности обучающихся и педагогических работников могут быть анкетирования и беседы с обучающимися и их родителями (законными представителями), педагогическими работниками, представителями совета обучающихся.

Результаты обсуждаются на заседании методических объединений классных руководителей или педагогическом совете. Внимание сосредоточивается на вопросах, связанных с качеством: реализации воспитательного потенциала урочной деятельности организуемой внеурочной деятельности обучающихся; деятельности классных руководителей и их классов; проводимых общешкольных основных дел, мероприятий; внешкольных мероприятий; создания и поддержки предметно-пространственной среды взаимодействия с родительским сообществом;деятельности ученического самоуправления; деятельности по профилактике и безопасности;реализации потенциала социального партнёрства; деятельности по профориентации обучающихся.

Итогом самоанализа является перечень выявленных проблем, над решением которых предстоит работать педагогическому коллективу.

Итоги самоанализа оформляются в виде отчёта, составляемого заместителем директора по воспитательной работе (совместно с советником директора по воспитательной работе при его наличии) в конце учебного года, рассматриваются и утверждаются педагогическим советом или иным коллегиальным органом управления в МОБУ СОШ №91 г.Сочи им.Чепнияна О.К